

EXEKUTORSKÝ ÚŘAD OSTRAVA

Soudní exekutor JUDr. Vlastimil POROSTLÝ
Stojanovo nám. 7/873, 709 00 Ostrava – Mariánské Hory
Tel. / fax : +420 596 617 237, 602 759 904
e-mail: podatelna@exekucniurad.cz, ID DS: kqsg8wz

č.j. : 069 EX 267/13- 85

2200 067

Soudní exekutor JUDr. Vlastimil Porostlý, Exekutorský úřad Ostrava, se sídlem Ostrava - Mariánské Hory, Stojanovo náměstí 7/873, jenž na základě pověření Okresního soudu v Ústí nad Orlicí ze dne 22.03.2013, č.j. 33EXE 733/2013 - 12, vede exekuci rozsudku Okresního soudu v Ústí nad Orlicí č.j. 105 EC 652/2011-72 ze dne 27.09.2012, pod spisovou značkou soudního exekutora 069 EX 267/13 :

oprávněného : ČEZ Prodej, s.r.o., se sídlem Duhová 425/1, Praha 4, IČ: 27232433, zaps. v OR MS v Praze, odd. C, vl. č. 106349,
zast. advokátem Mgr. David Jünger, se sídlem 28. října 219/438, 709 00 Ostrava - Mariánské Hory

proti

povinnému : Jaroslava Nápravníková, bytem úřední adresa B. Smetany 92, Vysoké Mýto - Město, PSC: 566 01, nar. 05.08.1970

pro : 28.035,- Kč s příslušenstvím

vydává tuto

dražební vyhlášku (nařízení opakovaného dražebního jednání - elektronická dražba)

Městský úřad Ústí nad Orlicí	Číslo dopor. Město
12-02-2015 4042/2015	
J: MU00/ Počet listů: 5	Počet příloh/listů: 1
Zaměstnanec: Číslo znak:	Skart. znak: Číslo list. přílohy:

1. Opakované dražební jednání (dražba) v pořadí 3. se koná elektronicky prostřednictvím elektronického systému dražeb na adrese :

<http://www.exdrazby.cz>

Zahájení opakované elektronické dražby : dne 02.04.2015 v 11:00 hod. (od tohoto okamžiku mohou dražitelé činit podání)

Ukončení opakované elektronické dražby : dne 02.04.2015 v 11:30 hod. (nejčasnější možný okamžik skončení dražby).

Dražba se však koná, dokud dražitelé činí podání (§ 336i odst. 4 o.s.ř.).

Bude-li v posledních pěti minutách před stanoveným okamžikem ukončení dražby učiněno podání, má se za to, že dražitelé stále činí podání a okamžik ukončení dražby se posouvá o pět minut od okamžiku učinění podání. Budou-li poté činěna další podání postup dle předcházející věty se opakuje. Uplyne-li od posledního učiněného podání pět minut, aniž by bylo učiněno další podání má se za to, že dražitelé již nečiní podání a dražba končí. Podání je bráno za učiněné pouze v případě, že bylo systémem elektronických dražeb dražiteli zpětně potvrzeno zasláním zprávy prostřednictvím veřejné datové sítě (e-mailem).

Bližší informace o dražbě na tel.č. 602 552 474. Technická podpora : 774740636.

2. **Předmětem opakované dražby** jsou nemovitosti ve výlučném vlastnictví povinného se všemi součástmi a příslušenstvím, a to:

- pozemek p.č.St. 27, o výměře 262 m², zastavěná plocha a nádvoří,
 - o součástí je stavba: Brandýs nad Orlicí, č.p. 21, rod. dům, stojí na pozemku p.č.St. 27,
- pozemek p.č. 1304/40, o výměře 44 m², ostatní plocha,
vše v k.ú. Brandýs nad Orlicí, obec Brandýs nad Orlicí, okres Ústí nad Orlicí, zapsáno na listu vlastnictví č. 928 u Katastrálního úřadu pro Pardubický kraj, Katastrální pracoviště Ústí nad Orlicí

Shora uvedené nemovitosti budou draženy s příslušenstvím a součástmi najednou jako jeden dražební celek.

Z vyjádření soudního znalce: Jedná se o zděný, zřejmě nepodsklepený rodinný dům se dvěma nadzemními podlažími, bez využitého podkrovní, sedlová střecha je kryta standardní krytinou. Rodinný dům je půdorysného tvaru obdélníka. Původní stáří rodinného domu je dle dostupných podkladových materiálů, místního šetření a dle odborného odhadu zpracovatele cca 80 let. V průběhu životnosti byl částečně proveden kontaktní fasádní zateplovací systém z čelní strany objektu (pohled z přístupové komunikace). Dále v průběhu životnosti rodinný dům zřejmě procházel pouze běžnou údržbou prvků krátkodobých životností, která byla v posledních letech mírně zanedbána. Z důvodu neumožnění prohlídky oceňovaných nemovitých věcí nebylo možné jednoznačně identifikovat případné další prvky vnější a vnitřní rekonstrukce. Tato skutečnost je zohledněna ve výsledné obvyklé hodnotě. Dle místního šetření a odborného odhadu zpracovatele je pro potřeby tohoto znaleckého posudku a určení indexu Iv (index konstrukce a vybavení) uvažováno rokem kolaudace objektu 1940. Celkový technický stav a údržbu lze ke dni ocenění uvažovat jako stavbu se zanedbanou údržbou (předpoklad provedení menších stavebních úprav). Podrobný technický popis a vnitřní vybavení objektu je patrné z ocenění.

Dispoziční řešení rodinného domu: Vnitřní dispozice rodinného domu nebyla zjištěna, neboť nebyl povinnou předmět ocenění zpřístupněn. V místě jsou omezené možnosti parkování.

Pozemky se nachází v rovinném terénu, tvoří funkční celek a jsou přístupné po veřejné zpevněné komunikaci, na pozemku p.č. 1304/29 -ostatní plocha, který je ve vlastnictví: MĚSTO BRANDÝS NAD ORLICÍ, Náměstí Komenského 203, 56112 Brandýs nad Orlicí.

Dle informací ČSÚ je ve městě Brandýs nad Orlicí možné napojení na tyto inženýrské sítě: elektro, obecní vodovod a plynové vedení.

Vlevo od rodinného domu, při horní, levé hranici pozemku p.č. st. 27 - zastavěná plocha a nádvoří (pohled z přístupové komunikace) je situována zděná vedlejší stavba s pultovou střechou krytou standardní krytinou. Z důvodu neumožnění prohlídky oceňovaných nemovitých věcí nebylo možné přesně fyzicky zaměřit a jednoznačně identifikovat případné další vedlejší stavby, venkovní úpravy a další příslušenství stavby hlavní. Při místním šetření byly zjištěny tyto venkovní úpravy (oplocení - ocelové pletivo v ocelových sloupcích včetně betonové podezdívky, ocelová vrata, přístupový chodník dlážděný, kamenná zídka a zpevněné plochy). Ocenění je provedeno dle zjištěného stavu.

Zastavěná plocha: I. NP $6,25 \times 15,80 = 98,75$ m², II. NP $6,25 \times 15,80 = 98,75$ m², Součet: = 197,50 m²

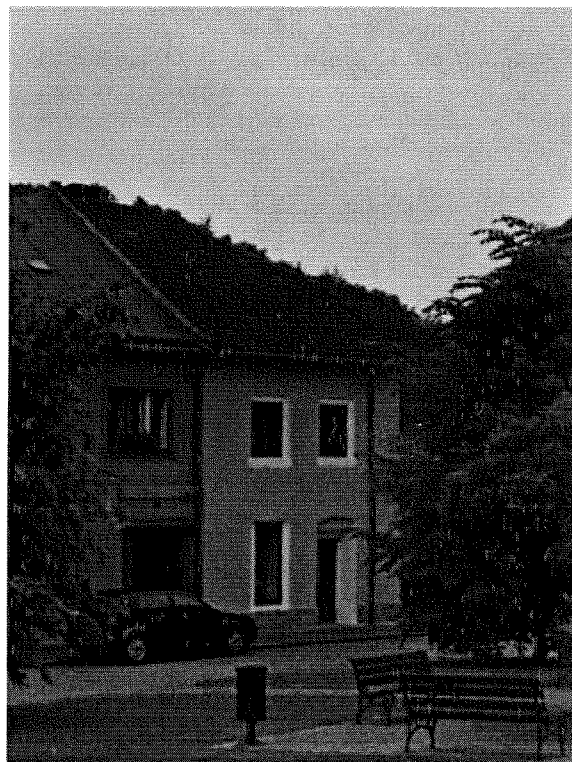

3. Výsledná cena dražených nemovitých věcí činí **1.120.000,- Kč**.

4. Nejnižší podání se stanoví ve výši 40% výsledné ceny nemovitostí a jejich příslušenství, práv a jiných majetkových hodnot patřících k dražebnímu celku, ve výši **448.000,- Kč**.

Minimální příhoz se stanoví ve výši 1.000,- Kč. (První příhoz lze učinit ve výši 0,- Kč, tj. nejnižší podání.)

5. Dražební jistota je stanovena ve výši **50.000,- Kč**. Zájemci o koupi dražených nemovitostí jsou povinni složit dražební jistotu takto:

- dražební jistotu lze skládat od zveřejnění dražby
- **převodem na depozitní účet soudního exekutora č.ú. 505040761/0100, var.symb. 26713, spec.symb. 26713, u Komerční banky, a.s., pobočka Ostrava, a to nejpozději 3 pracovní dny před zahájením elektronické dražby.** Do zprávy pro příjemce necht' dražitelé případně uvedou uživatelské jméno, pod kterým jsou registrováni. Nebude-li před zahájením elektronické dražby provedení platby na účet soudního exekutora doloženo, (tj. nebude-li zjištěno, že na účet soudního exekutora skutečně došla), nebude k ní přihlédnuto.
- dražební jistotu **nelze** složit šekem, směnkou nebo platební kartou
- pro složení dražební jistoty v hotovosti platí ust. vyhlášky č. 136/2011 Sb. a zákon č.254/2004 Sb.
- dražební jistota se započítává vydražiteli do ceny dosažené vydražením
- dražitelům, kterým nebyl udělen příklep, se složená dražební jistota vrátí po skončení dražebního jednání, dle pokynů účetní Exekutorského úřadu jednotlivě

- byla-li dražba zmařena vydražitelem nebo vydraží-li předmět dražby osoba, jež je z dražby vyloučena, dražební jistota složená vydražitelem se použije na náhradu nákladů, které soudnímu exekutorovi a účastníkům vznikly v souvislosti s dalším dražebním jednáním, škodu, která vznikla tím, že nezaplatil nejvyšší podání, a, bylo-li při dalším dražebním jednání dosaženo nižší nejvyšší podání, rozdíl na nejvyšším podání. O těchto závazcích rozhodne soudní exekutor po jednání usnesením. Převyšuje-li jistota tyto závazky, zbývající část bude vrácena vydražiteli, který zmařil dražbu. Nepostačí-li k úhradě závazků složená jistota, podá soudní exekutor podle tohoto vykonatelného usnesení návrh na nařízení exekuce proti vydražiteli. (§336n o.s.ř.)

6. Jako dražitel se může elektronické dražby účastnit **pouze** osoba, která je Registrovaným dražitelem pro dražby probíhající na portálu www.exdražby.cz, prokáže svou totožnost, k této dražbě se na portálu www.exdražby.cz přihlásí a na účet soudního exekutora zaplatí dražební jistotu ve výši stanovené touto dražební vyhláškou v čl. 5 (je-li stanovena).

Jako dražitelé nesmí vystupovat soudní exekutoři, zaměstnanci soudních exekutorů, povinný, manžel povinného, vydražitel uvedený v §336m odst. 2 zák.č. 99/1963 Sb., občanského soudního řádu, v platném znění, a ti, jimž v nabytí věci brání zvláštní předpis; postupem dle §336h odst. 4 zák.č.99/1963 Sb., občanského soudního řádu, jako dražitelé dále nesmí vystupovat soudci a zaměstnanci soudů. Z účasti na dražbě jsou dále vyloučeny osoby, které jsou omezeny v dispozici se svým majetkem z jiných důvodů, jakými jsou například konkurs nebo zjištěný úpadek. Z účasti na dražbě jsou vyloučeny také osoby, které nemohou nabývat vlastnictví k vydraženým věcem. Vyloučeny z účasti na dražbě jsou i osoby, u nichž by v důsledku nabytí vlastnictví k předmětu dražby došlo k narušení hospodářské soutěže, orgány pověřené kontrolou provádění dražeb a další osoby dle zák.č. 26/2000 Sb., o veřejných dražbách, v platném znění. Registrací k dražbě dražitel prohlašuje, že není osobou z dražby vyloučenou. Vyjde-li najevo před zahájením dražby opak, dražitel bude z dražby vyloučen.

Registrovaným dražitelem se stane každá osoba (fyzická i právnická), která se jako dražitel registruje na portálu www.exdražby.cz, a to buď změnou již dříve provedené základní registrace na „Registraci dražitele“ v sekci „Můj účet“, nebo se rovnou jako dražitel registruje v sekci „Registrace“.

Registrovaný dražitel prokáže svou totožnost „Dokladem o prokázání totožnosti registrovaného dražitele pro dražby probíhající na portálu www.exdražby.cz“ (dále jen „Doklad o prokázání totožnosti“), jehož formulář je umístěn na portálu www.exdražby.cz v sekci „Můj účet“ nebo v informačním banneru detailu této dražby na portálu www.exdražby.cz umístěného v sekci „Moje dražby“ poté, co se k této dražbě přihlásí kliknutím na tlačítko „Přihlásit se k dražbě“.

Podpis Registrovaného dražitele na Dokladu o prokázání totožnosti musí být úředně ověřen. V případě právnické osoby, obce, vyššího územně samosprávného celku nebo státu musí být Doklad o prokázání totožnosti podepsán osobou uvedenou v ust. § 21, 21a a 21b o.s.ř., jejíž oprávnění musí být prokázáno listinou, jež musí být úředně ověřena, nebo jejich zástupcem, jehož plná moc musí být úředně ověřena.

V případě elektronického doručování musí být řádně vyplněný a podepsaný Doklad o prokázání totožnosti a listiny prokazující oprávnění jej podepsat, převedeny do elektronické podoby formou autorizované konverze dokumentů. Doklad o prokázání totožnosti nesmí být ode dne jeho vyplnění Registrovaným dražitelem ke dni konání této dražby starší dvanácti měsíců.

Dražitel odpovídá za správnost, úplnost, aktuálnost a pravdivost uvedených údajů; vyjde-li najevo před zahájením dražby opak, dražitel bude z dražby vyloučen.

Doklad o prokázání totožnosti s listinami prokazujícími oprávnění jej podepsat, doručí Registrovaný uživatel soudnímu exekutorovi některým z těchto způsobů:

- uložením na portálu www.exdražby.cz v sekci „Můj účet“;
- zasláním prostřednictvím veřejné datové sítě, a to buď na adresu elektronické podatelny exekutorského úřadu **podatelna@exekucniurad.cz** a nebo do datové schránky soudního exekutora – **ID: kqsg8wz**
- zasláním vyplněného registračního formuláře držitelem poštovní licence.

Každý dražitel bude v dražbě navenek označen identifikátorem, ze kterého nelze zjistit jeho totožnost.

7. S předmětnými nemovitostmi **nejsou** spojena věcná břemena a nájemní práva, která prodejem nemovitosti v dražbě nezaniknou ve smyslu ustanovení § 336a odst. 1 písm. d) o.s.ř.

8. Vydražená cena, včetně dražební jistoty, jakož i peněžní prostředky vrácené dražební jistoty, budou uloženy na bezúročném účtu.
9. Soudní exekutor **upozorňuje** dražitele, že se **nepřipouští**, aby nejvyšší podání bylo doplaceno úvěrem se zřízením zástavního práva na vydražené nemovitosti.
10. Vydražitel je oprávněn převzít vydraženou nemovitost s příslušenstvím dnem následujícím po doplacení nejvyššího podání, nejdříve však po uplynutí lhůty pro učinění předražku, která činí 15 dnů ode dne zveřejnění usnesení o příklepu (§336ja odst. 1 o.s.ř.); byl-li však podán návrh předražku, nemovitost s příslušenstvím lze převzít dnem následujícím po dni, kdy bylo předražiteli doručeno usnesení o předražku.
Vydražitel se stává vlastníkem vydražené nemovitosti s příslušenstvím, nabylo-li usnesení o příklepu právní moci a zaplatil-li nejvyšší podání, a to ke dni vydání usnesení o příklepu.
Předražitel se stává vlastníkem vydražené nemovitosti s příslušenstvím, nabylo-li usnesení o předražku právní moci a předražek byl zaplacen, a to ke dni jeho vydání.
Vydražitel nebo předražitel, který se nestal vlastníkem vydražené nemovitosti, je povinen vrátit ji povinnému, vydat mu užítky a nahradit škodu, kterou mu způsobil při hospodaření s nemovitostí a jejím příslušenstvím.
11. Vyjma dražitelů, kterým svědčí předkupní právo, nemohou dražitelé v elektronické dražbě činit stejné podání. Další podání tedy musí být vždy vyšší než předchozí učiněné podání, jinak k němu nebude v elektronické dražbě vůbec přihlíženo, neboť elektronický systém dokáže rozlišit časovou následnost přihozů, byť k nim došlo ve zlomcích sekundy. Bude-li více dražitelů učiněno stejné podání, bude příklep udělen tomu dražiteli, který podání učinil jako první. Bezprostředně po skončení dražby oznámí soudní exekutor nebo jeho zaměstnanec pověřený k provedení jednotlivých úkonů dle exekučního řádu, prostřednictvím systému elektronických dražeb na portálu www.exdrazby.cz výši nejvyššího podání a udělí příklep dražiteli, jenž jej učinil. Osoby, které mají k nemovitostem předkupní právo, je mohly uplatnit jen v dražbě jako dražitelé, přičemž předkupní právo muselo být prokázáno nejpozději před zahájením prvního kola elektronické dražby.
12. Usnesení o příklepu se v elektronické podobě zveřejní prostřednictvím systému elektronických dražeb na portálu www.exdrazby.cz a na úřední desce (přičemž v usnesení se neuvádějí údaje, podle nichž je možno identifikovat vydražitele) a doručí se osobám dle § 336k občanského soudního řádu.
13. Nejpozději do 7 dnů ode dne konání *první* dražby soudní exekutor na úřední desce zveřejní i oznámení o přihlášených pohledávkách, o nichž soudní exekutor rozhodne v rozvrhu, včetně sdělení věřitele o jejich zařazení do skupiny a pořadí v této skupině. V oznámení dále uvede přihlášky, které byly odmítnuty, a důvod, pro který se tak stalo. V oznámení poučí přihlášené věřitele podle § 336b odst. 4 písm. b) o.s.ř. (bod 13.) a o povinnosti podle § 336f odst. 5 o.s.ř. (bod 12., věta poslední). Jestliže soudní do zveřejnění oznámení doposud nerozhodl o některé přihlášce podle § 336f odst. 4 (bod 12.), uvede tuto skutečnost v oznámení samostatně.
14. Účastníci dražby jsou povinni v průběhu jejího trvání nerušit průběh dražby, dbát pokynů organizátorů dražby a podrobit se přijatým opatřením k řádnému průběhu dražby.
15. Pokus o ovlivnění dražby může být posouzen jako trestný čin (§258 zák.č. 40/2009 Sb., trestního zákoníku). Za narušení pořádku při dražebním jednání může být soudním exekutorem uložena pořádková pokuta (až do výše 50.000,- Kč - §1 odst. 5 vyhl.č. 418/2001 Sb., ve spojení s §53 zák.č. 99/1963 Sb., občanského soudního řádu).

Poučení: Proti dražební vyhlášce **není** odvolání přípustné. (§336c odst. 5 o.s.ř.)

Listinné stejnopisy, které se vyhotovují za součinnosti provozovatele poštovních služeb, mohou být opatřeny vizualizovanou podobou uznávaného elektronického podpisu toho, kdo písemnost podepsal. Provozovatel poštovních služeb může opatřit takový stejnopis řídicími znaky pro vyhotovování. K písemné žádosti účastníka, kterému byl listinný stejnopis doručen, se zašle elektronickou poštou na elektronickou adresu uvedenou v žádosti písemnost vyhotovená v elektronické podobě a podepsaná podle § 16a nebo se předá účastníkovi v sídle úřadu na technickém nosiči dat.

Dražitelé se upozorňují, že po předchozí telefonické domluvě mohou 30 minut před plánovaným koncem elektronické dražby (nejčasnějším možným okamžikem skončení dražby), mohou využít počítač

Exekutorského úřadu v Ostravě, Stojanovo nám. 7/873, 709 00 Ostrava – Mariánské Hory, k učinění podání v elektronické podobě.

Doručuje se:

- oprávněný
- povinný
- osoby, o nichž je známo, že pro ně vážnou na nemovité věci práva nebo závady (předkupní právo, výhrada zpětné koupě, nájemní či pachtovní právo, výměnek, zástavní právo, apod.) - 0
- osoby, kterým se doručuje usnesení o ceně, neboť o jejich právech a povinnostech soudní exekutor rozhodoval - 0
- dle bydliště povinného
 - o Finanční úřad pro Pardubický kraj - Územní pracoviště ve Vysokém Mýtě
 - o Městský úřad Vysoké Mýto (požadují vyhlášku nebo její podstatný obsah uveřejnit způsobem v místě obvyklým)
 - o Okresní správa sociálního zabezpečení Ústí nad Orlicí
- dle nemovité věci
 - o Finanční úřad pro Pardubický kraj - Územní pracoviště v Ústí nad Orlicí
 - o Městský úřad Brandýs nad Orlicí (požadují vyhlášku nebo její podstatný obsah uveřejnit způsobem v místě obvyklým)
 - o Městský úřad Ústí nad Orlicí (požadují vyhlášku nebo její podstatný obsah uveřejnit způsobem v místě obvyklým)
 - o Katastrální úřad pro Pardubický kraj, Katastrální pracoviště Ústí nad Orlicí
- zdravotní pojišťovny
 - o Česká průmyslová zdravotní pojišťovna
 - o Oborová zdravotní pojišťovna zaměstnanců bank, pojišťoven a stavebnictví
 - o Revírní bratrská pokladna
 - o Vojenská zdravotní pojišťovna České republiky
 - o Všeobecná zdravotní pojišťovna
 - o Zaměstnanecká pojišťovna Škoda
 - o Zdravotní pojišťovna ministerstva vnitra České republiky
- přihlášení nebo zástavní věřitelé
 - o Hypoteční banka, a.s.
- soudní exekutor
 - o JUDr. Milan Makarius, EÚ Praha-západ
- portál <http://www.exdrazby.cz>
- portál <http://www.portaldrazeb.cz>
- Úřední deska soudního exekutora

V Ostravě dne 11.02.2015

- otisk úředního razítka -

Mgr. Michal Schneider
exekutorský kandidát
pověřen soudním exekutorem

18-02-2015

2.4.15

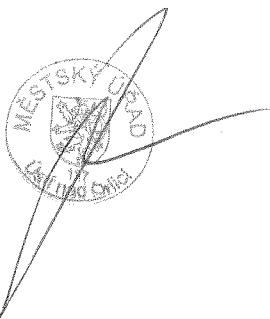

Digitálně podepsal: Mgr. Michal Schneider
DN/C=CZ/O=JUDr. Vlastimil Proštil